

Reglement ter uitvoering van de Verordening parkeerbelastingen 2016 en Parkeerverordening

Het college van burgemeester en wethouders van de gemeente Papendrecht

- gelet op de artikelen 1:3, lid 4 en 4:81 Algemene wet bestuursrecht;
- gelet op artikel 24 van het Reglement verkeersregels en verkeerstekens 1990 (RVV 1990);

Overwegende dat:

- op 4 juli 2013 de gemeenteraad van de gemeente Papendrecht heeft besloten tot nieuwe hoofdlijnen van parkeerregulerende maatregelen in het centrum van Papendrecht;
- dat het huidige "Reglement ter uitvoering van de Verordening parkeerbelastingen 2014 en Parkeerverordening" actualisatie behoeft;
- burgemeester en wethouders bevoegd zijn om reglementen ter uitvoering van verordeningen op te stellen;
- het gewenst is voor de beoordeling van aanvragen tot het verkrijgen van een parkeervergunning een reglement op te stellen;

Besluit vast te stellen:

Reglement ter uitvoering van de Verordening parkeerbelastingen 2016 en Parkeerverordening

Artikel 1 Begripsomschrijving

1. College: het college van burgemeester en wethouders van Papendrecht.
2. RVV 1990: Reglement verkeersregels en verkeerstekens 1990.
3. Parkeervergunning: een door burgemeester en wethouders van Papendrecht verleende vergunning, krachtens welke het is toegestaan te parkeren op daartoe aangewezen parkeerplaatsen, aangeduid met het bord E9 uit bijlage 1 van het RVV 1990.
4. Vergunningengebied: gebied waar het is toegestaan te parkeren op daartoe aangewezen parkeerplaatsen, aangeduid met het bord E9 uit Bijlage I van het RVV 1990.
5. Motorvoertuig: hetgeen daaronder wordt verstaan in het RVV 1990.
6. Parkeren: hetgeen daaronder wordt verstaan in het RVV 1990.
7. Bewoner: een persoon die in de Basisregistratie personen (BRP) is ingeschreven op een woonadres, welke gelegen is in het gebied, zoals omschreven in artikel 2, en daar ook daadwerkelijk woonachtig is.
8. Toekomstige bewoner: een persoon die aan de hand van een koopovereenkomst of een huurovereenkomst voldoende aannemelijk kan maken dat hij/zij binnen twee maanden na het indienen van een aanvraag parkeerontheffing daadwerkelijk in het gebied met parkeervergunningen gaat wonen.
9. Parkeerplaats: een voor het parkeren bestemd en als zodanig aangeduid gedeelte van de openbare weg of terrein.

Artikel 2 Aanwijzing parkeergelegenheid

Ingevolge de vigerende Parkeerverordening worden de volgende parkeergelegenheden aangewezen als parkeerplaatsen welke zijn bestemd voor het parkeren door vergunninghouders. Deze gebieden zijn uitgewerkt in bijlage 1:

- a. Het parkeerterrein nabij de flat Markt 1 t/m 163 (oneven), dat vanaf de P.C. Hoofthoofd is te bereiken.
- b. De parkeervakken aan Het Havenhoofd en op de hoek met de Veerdam.
- c. Een gedeelte van het parkeerterrein ter hoogte van de Constantijn Huygenslaan 205 t/m 451 (oneven) en een gedeelte van het parkeerterrein ter hoogte van de Constantijn Huygenslaan 45 t/m 203 (oneven).
- d. De parkeervakken aan de oostzijde van de Veerweg ter hoogte van de huisnummers 54 t/m 136 (even).
- e. De parkeervakken aan de westzijde van de Muilwijkstraat ter hoogte van de huisnummers Muilwijkstraat 5 t/m 27 (oneven) en de vier parkeervakken aan de oostzijde van de Muilwijkstraat, ten oosten van Gerrit van Dalenstraat 2 en de Gerrit van Dalenstraat, tussen de Muilwijkstraat en de Fazantenstraat.
- f. De parkeervakken aan de oostelijke loswal van de Kooyhaven (voor vrachtauto's). *De naam Kooyhaven is op 1959 vastgelegd door de gemeenteraad.*

Artikel 3 Parkeervergunning

1. Een parkeervergunning voor de in artikel 2 lid a t/m g genoemde gebieden wordt uitsluitend verstrekt aan een bewoner of een toekomstige bewoner, die woont, of gaat wonen op de genoemde adressen in artikel 2 lid a t/m g.
2. Aanvragen voor een parkeervergunning kunnen uitsluitend worden gedaan door een "Aanvraagformulier parkeervergunningen bewoners parkeerschijfzone centrum" in te dienen.
3. Een parkeervergunning wordt verstrekt indien deze persoon de houder van een motorvoertuig is.
4. Een parkeervergunning wordt tevens verstrekt indien de bewoner het aangegeven motorvoertuig heeft gehuurd of geleased of dat het motorvoertuig hem ter beschikking is gesteld waar hij / zij werkzaam is:
 - a. in geval van een gehuurd of geleased motorvoertuig dient de aanvrager bij het indienen van de aanvraag een kopie van de huur- of leaseovereenkomst mee te sturen / overleggen;
 - b. in geval van een bedrijfsvoertuig dient de aanvrager een werkgeversverklaring van zijn werkgever mee te sturen / overleggen.
5. Een parkeervergunning wordt automatisch verlengd per kalenderjaar.
6. De toewijzing van parkeervergunningen verschilt per vergunninggebied. In dit artikel is per doelgroep het maximaal aantal parkeervergunningen per adres gedefinieerd:
 - a. Het parkeerterrein nabij de flat Markt 1 t/m 163 (oneven), dat vanaf de P.C. Hoofthoek is te bereiken:

Markt 1 t/m 163 (oneven)	Maximaal 1 vergunning per adres, met een maximum van 82 parkeervergunningen
--------------------------	-----------------------------------------------------------------------------
 - b. De parkeervakken aan Het Havenhoofd en op de hoek met de Veerdam:

Het Havenhoofd 1 t/m 5	Maximaal 1 vergunning (garage en oprit aanwezig)
Het Havenhoofd 7 t/m 16	Maximaal 1 vergunning (carport aanwezig)
Het Havenhoofd 19 t/m 22	Maximaal 1 vergunning (garage)
Het Havenhoofd 6, 17 en 18	Maximaal 2 vergunningen (geen parkeervervoorziening)
 - c. Een gedeelte van het parkeerterrein ter hoogte van de Constantijn Huygenslaan 205 t/m 451 (oneven):

Constantijn Huygenslaan 205 t/m 451 (oneven)	Maximaal 1 vergunning per adres, met een maximum van 124 parkeervergunningen
----------------------------------------------	------------------------------------------------------------------------------
 - d. De parkeervakken aan de oostzijde van de Veerweg ter hoogte van de huisnummers 54 t/m 136 (even):

Veerweg 54 t/m 136 (even)	Maximaal 2 vergunningen, met een maximum van 44 parkeervergunningen
---------------------------	---------------------------------------------------------------------
 - e. De parkeervakken aan de westzijde van de Muilwijkstraat ter hoogte van de huisnummers Muilwijkstraat 5 t/m 27 (oneven) en de vier haakse parkeervakken ten westen van Gerrit van Dalenstraat 2:

Muilwijkstraat 5 t/m 27 (oneven) en 2 t/m 22 (even)	Maximaal 2 vergunningen per adres, met een maximum van 44 parkeervergunningen
-----------------------------------------------------	-------------------------------------------------------------------------------
 - f. De parkeerplaatsen in de Gerrit van Dalenstraat, tussen de Muilwijkstraat en de Fazantenstraat:

Gerrit van Dalenstraat 1 t/m 27 (oneven) en 2 t/m 24 (even)	Maximaal 1 vergunning per adres, met een maximum van 26 parkeervergunningen
-------------------------------------------------------------	-----------------------------------------------------------------------------
 - g. Een gedeelte van het parkeerterrein ter hoogte van de Constantijn Huygenslaan 45 t/m 203 (oneven):

Constantijn Huygenslaan 45 t/m 203 (oneven)	Maximaal 1 vergunning per adres, met een maximum van 80 parkeervergunningen
---------------------------------------------	-----------------------------------------------------------------------------
 - h. De parkeervakken aan de oostelijke loswal van de Kooyhaven (voor vrachtauto's). Alle bewoners van Papendrecht
Maximaal 10 vergunningen, met de mogelijkheid tot het aanleggen van een wachtlijst.
7. Voor de vergunninggebieden zoals benoemd in artikel 2 lid d en h is het aantal uit te geven parkeervergunningen gemaximeerd op basis van het aantal beschikbare parkeerplaatsen. Indien de vraag groter is dan het aantal parkeervakken wordt een wachtlijst opgesteld.

8. Indien na uitgifte van de parkeervergunningen blijkt dat voldoende ruimte beschikbaar is, wordt het mogelijk gemaakt om naar inzicht van de gemeente voor meer auto's per adres een parkeervergunning te verlenen.
9. Op een parkeervergunning wordt, met uitzondering van het gebied zoals bedoeld in artikel 2 lid h, maximaal één kenteken vermeld.
10. Een tijdelijke parkeervergunning kan worden verleend indien:
 - a. een bewoner tijdelijk de beschikking heeft over een leenauto, voor de duur van maximaal twee kalendermaanden;
11. Betaling vindt met uitzondering van het gebied zoals bedoeld in artikel 2 lid h, per kalenderjaar plaats, per kas, nota, i-deal, / ogone, of via machtiging.
12. Betaling voor een parkeervergunning in het gebied zoals bedoeld in artikel 2 lid h, vindt naar keuze per kwartaal in een kalenderjaar, of per kalenderjaar plaats, per kas, nota, i-deal, / ogone, of via machtiging.

Artikel 4 Intrekking, wijziging, verlies of diefstal van een vergunning

1. Het college kan de parkeervergunning intrekken of wijzigen:
 - a. op verzoek van de bewoner;
 - b. wanneer er zich een wijziging voordoet in een van de omstandigheden die relevant waren voor het verlenen van de parkeervergunning;
 - c. wanneer blijkt dat bij de aanvraag van de parkeervergunning onjuiste gegevens zijn ingevuld/verstrek;
 - d. indien de bewoner handelt in strijd met de aan de parkeervergunning verbonden voorschriften;
 - e. indien de aanwijzing van de parkeerplaatsen, waarvoor de parkeervergunning is afgegeven, is ingetrokken of indien het aangewezen vergunningengebied komen te vervallen;
 - f. om redenen van openbaar belang.
2. De parkeervergunning komt te vervallen als de bewoner niet meer beschikt over het motorvoertuig waarvoor de parkeervergunning is verleend. De betreffende vergunning moet de bewoner inleveren bij de gemeente.
3. Bij verlies of diefstal van een parkeervergunning dient de houder van de parkeervergunning een verklaring van vermissing in te vullen en krijgt men een duplicaat van de parkeervergunning.

Artikel 5 Weigeringsgronden

De aanvraag van een parkeervergunning wordt geweigerd indien er niet voldaan wordt aan het bepaalde in deze beleidsregels.

Artikel 6 Kosten vergunning

De te betalen vergoeding voor een parkeervergunning wordt geregeld in de verordening op de heffing en invordering van parkeerbelastingen 2016. Er vindt bij inlevering van de parkeervergunning geen restitutie plaats voor het lopende kalenderjaar.

Artikel 7 Hardheidsclausule

In die gevallen waarin consequent toepassen van het bepaalde in de voorgaande artikelen tot onaanvaardbare gevolgen voor de aanvrager leidt, kan ten gunste van de aanvrager worden afgeweken.

Artikel 8 Intrekking oude uitvoeringsregels en overgangsregeling

Het besluit van 26 november 2013 "Reglement ter uitvoering van de Verordening parkeerbelastingen 2014 en Parkeerverordening" wordt per 1 januari 2016 ingetrokken.

Artikel 9 Inwerkingtreding

Deze beleidsregels treden in werking op 1 januari 2016.

Artikel 10 Citeerartikel

Deze beleidsregels kunnen worden aangehaald als "Reglement ter uitvoering van de Verordening parkeerbelastingen 2016 en Parkeerverordening".

Aldus vastgesteld in de vergadering van 17 november 2015 te Papendrecht,
de secretaris,

R. van Netten

de burgemeester,

C.J.M. de Bruin

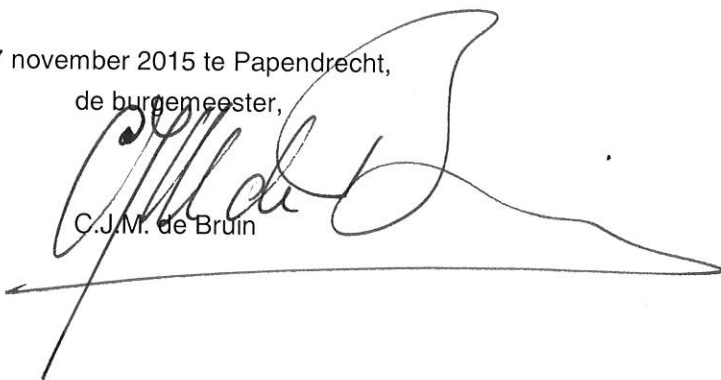
A large, stylized handwritten signature in black ink, which appears to be 'C.J.M. de Bruin'. The signature is written over a horizontal line that extends across the width of the signature area.

Bijlage: Gebieden parkeervergunninghouders volgens artikel 2 van het Reglement ter uitvoering van de Verordening parkeerbelastingen 2016 en Parkeerverordening

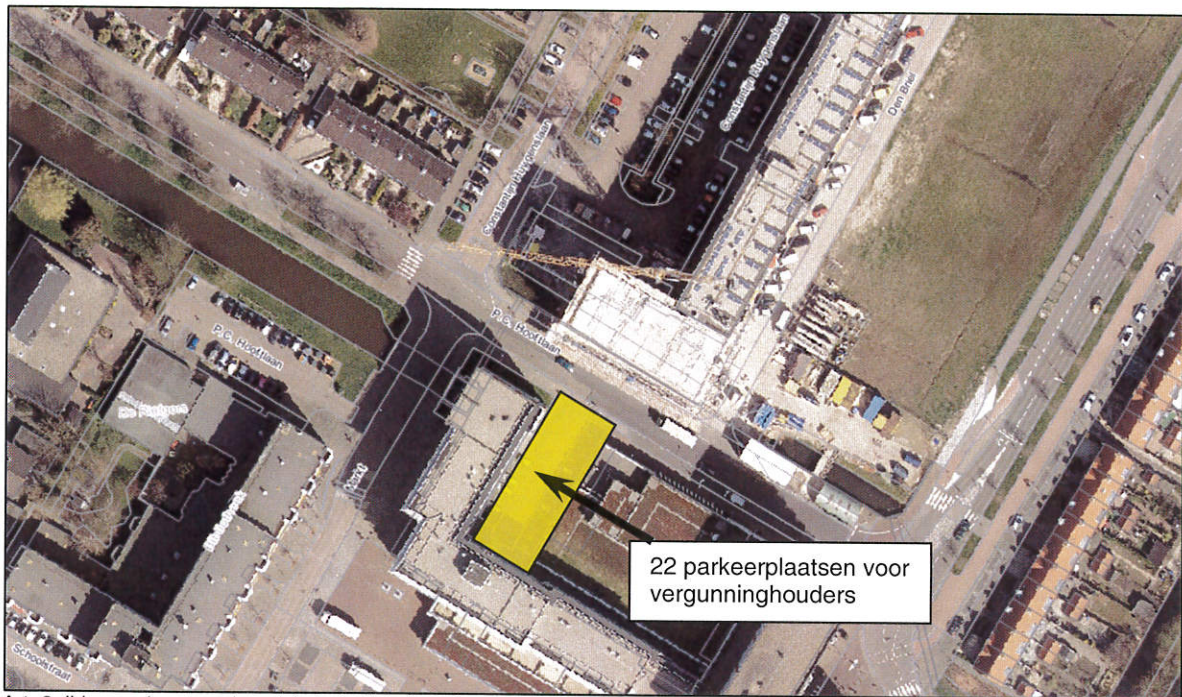

Art. 2, lid a: parkeerterrein nabij de flat Markt 1 t/m 163 (oneven), vanaf de P.C. Hooftlaan te bereiken.

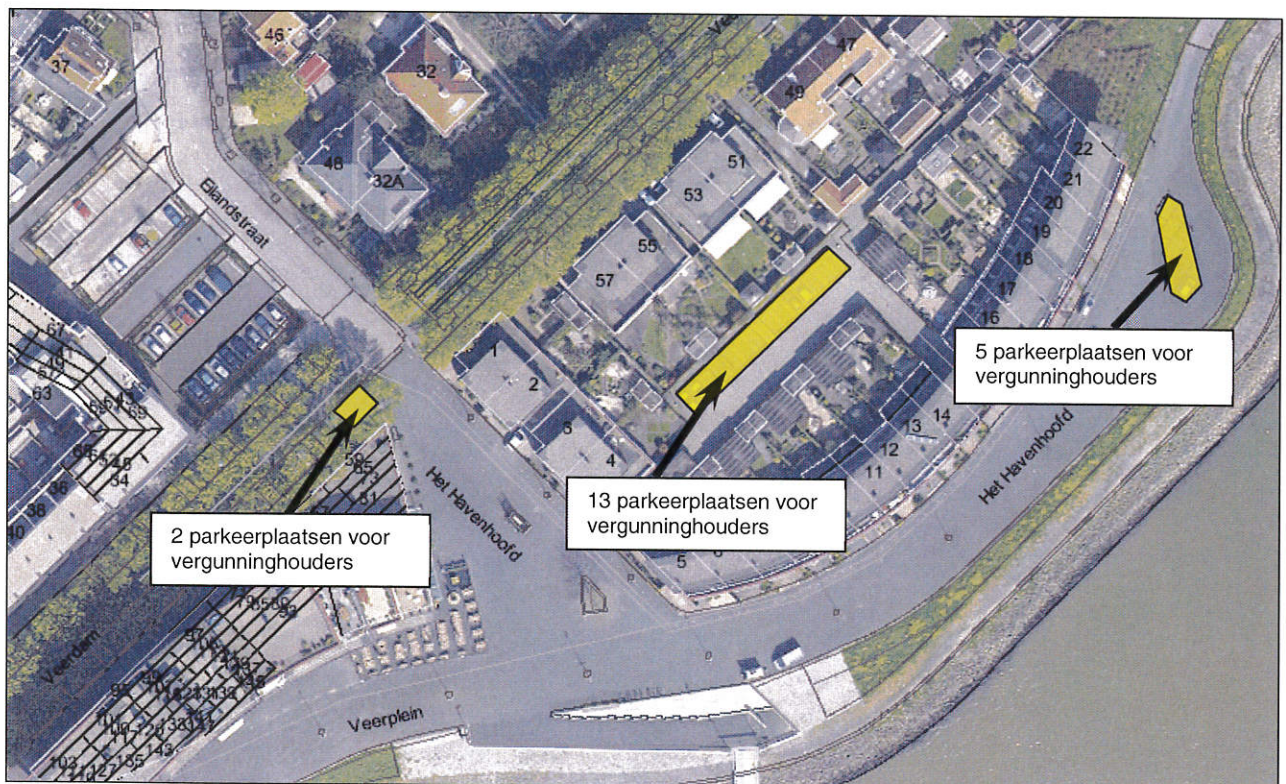

Art. 2, lid b: de parkeervakken aan Het Havenhoofd

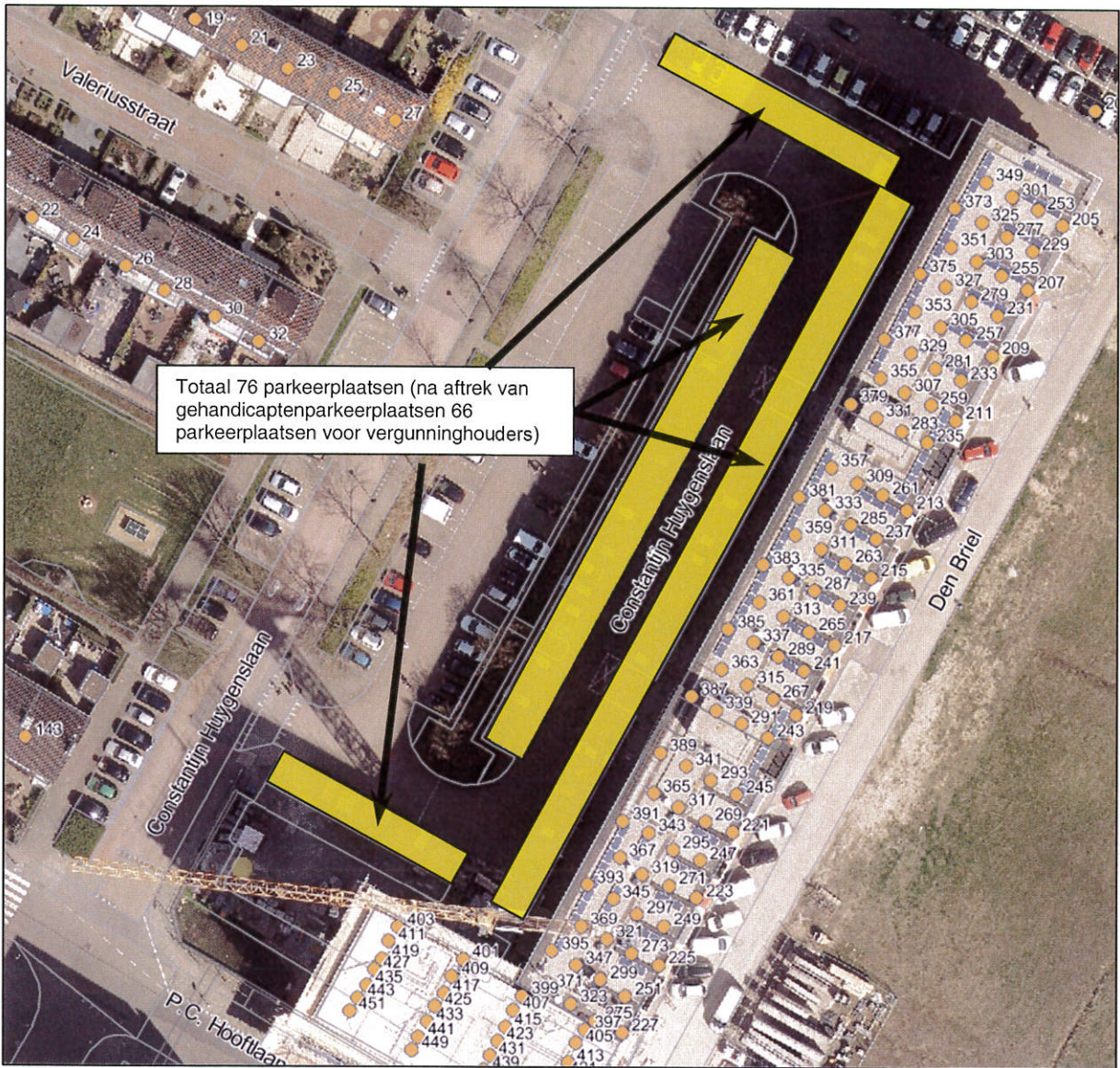

Art. 2, lid c: een gedeelte van het parkeerterrein ter hoogte van de Constantijn Huygenslaan 205 t/m 451 (oneven).

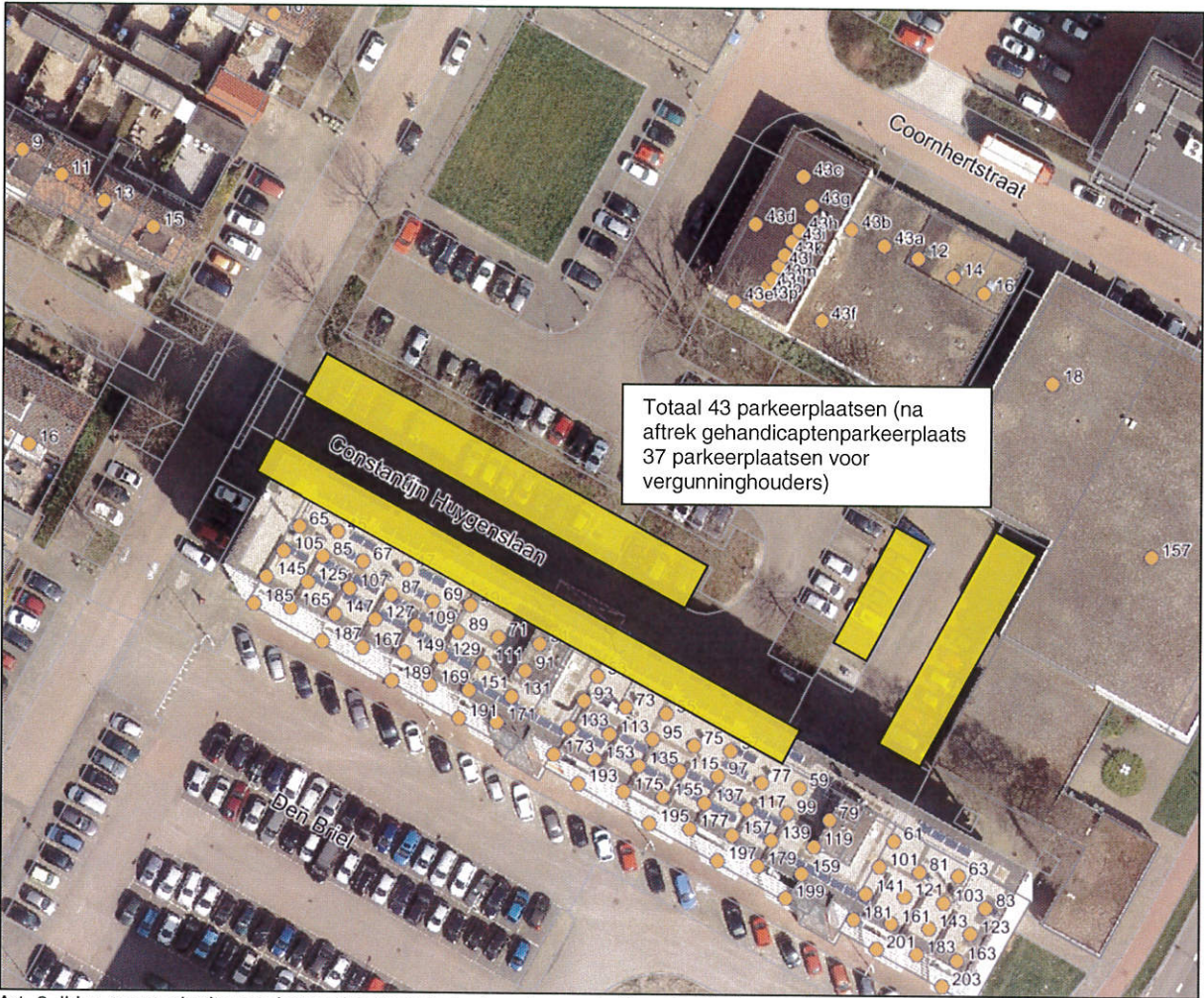

Art. 2, lid c: een gedeelte van het parkeerterrein ter hoogte van de Constantijn Huygenslaan 45 t/m 203 (oneven)



Art. 2, lid d: de parkeervakken aan de oostzijde van de Veerweg ter hoogte van de percelen 54 t/m 136 (even).

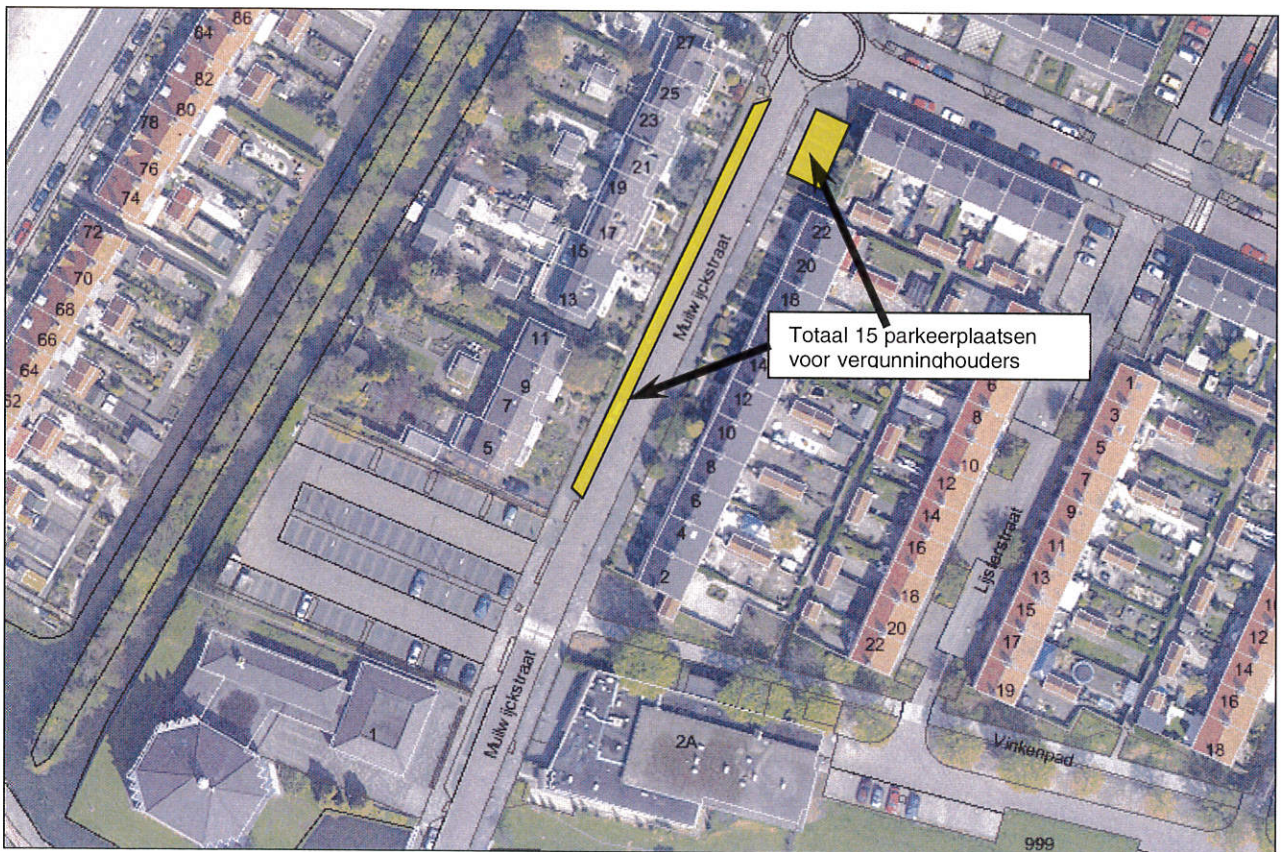

Art. 2, lid e: de parkeervakken in de Mulwijkstraat ter hoogte van de percelen Mulwijkstraat 5 t/m 27 (oneven)

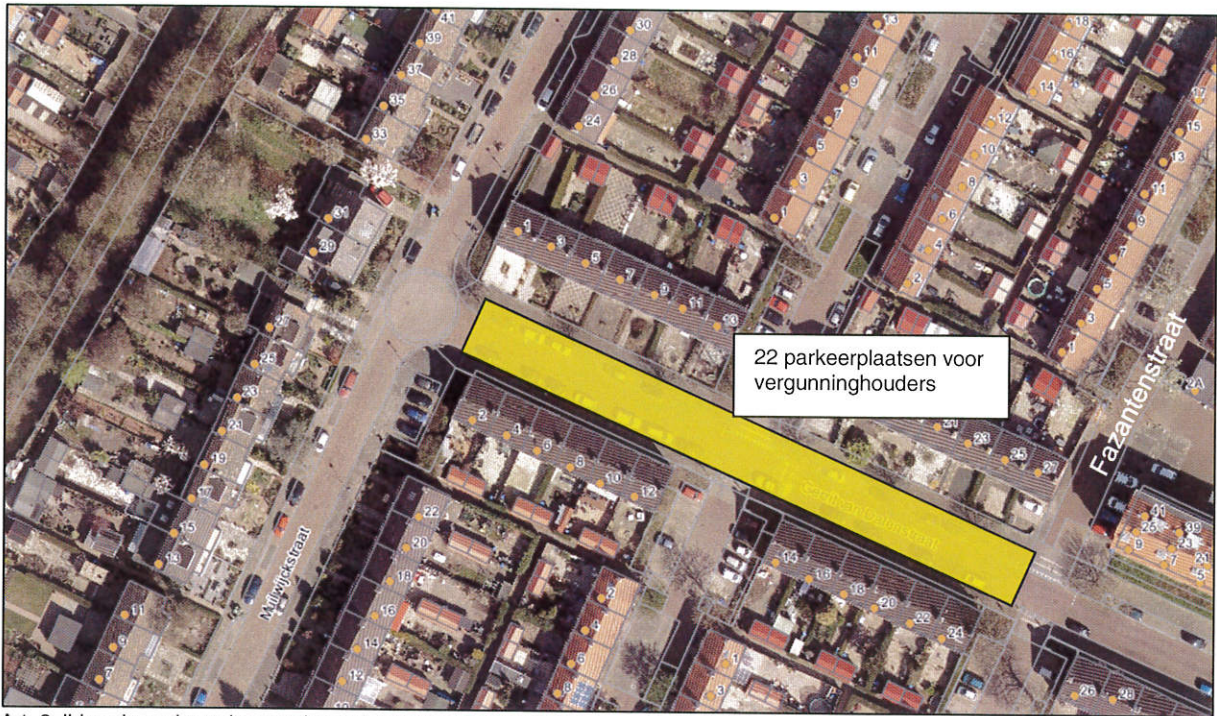

Art. 2, lid e: de parkeerplaatsen in de Gerrit van Dalenstraat, tussen de Muilwijkstraat en Fazantenstraat

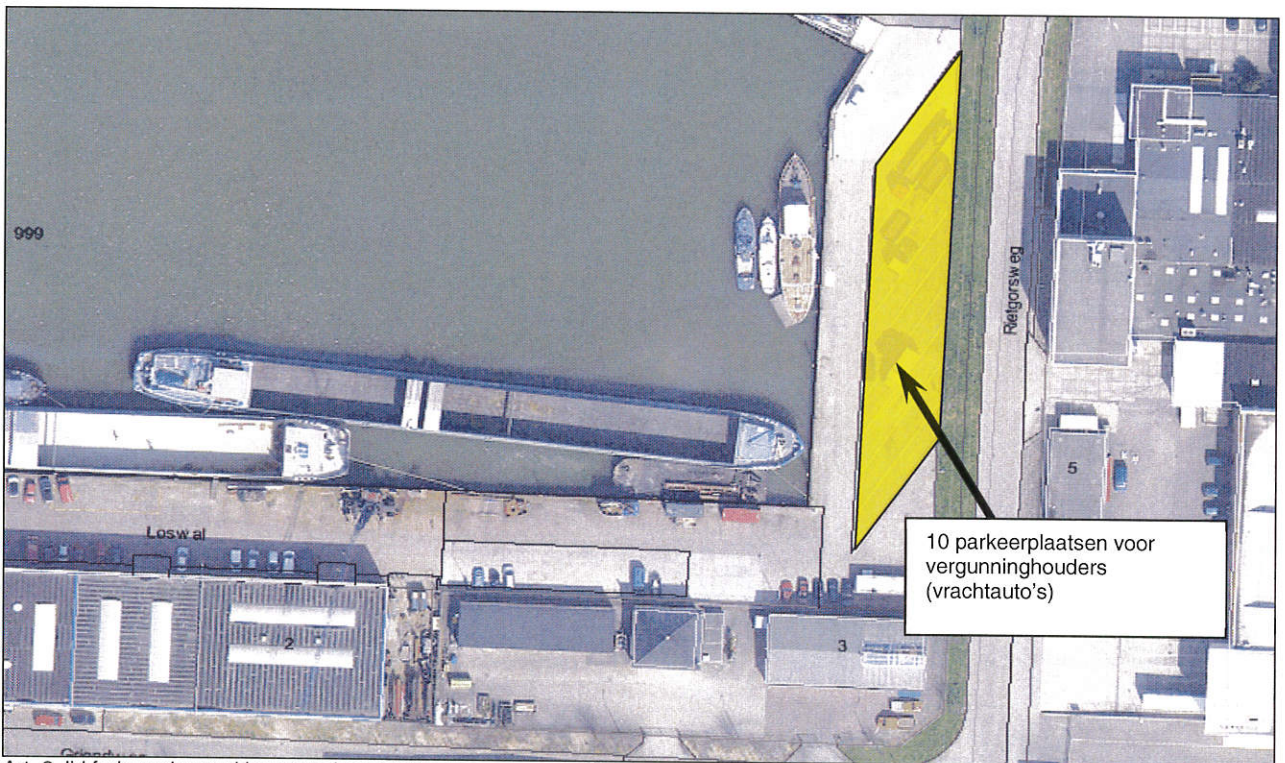

Art. 2, lid f: de parkeervakken aan de oostelijke loswal van de Kooyhaven